

RUA PROMISSÃO

Lei nº 2139 de 09-09-1959



159 — MONTE ALTO, a via pública que abrange a Rua 7 da Chácara da Barra e a Rua 7 da Vila Guararapes, tendo início na Rua 12 do primeiro arruamento.

160 — MONTE APRAZIVEL, a via pública que abrange a Rua 6 da Chácara da Barra e Rua 6 da Vila Guararapes, tendo início na Rua 23 do primeiro arruamento.

161 — MONTE AZUL, a via que abrange as Ruas 5 da Chácara da Barra e 5 da Vila Guararapes e que tem início na Rua 10 do primeiro arruamento.

162 — MORRO AGUDO, a via pública que abrange a Rua 9 do Alto da Barra e Rua 1 do loteamento das glebas 5 e 6 de propriedade de Da. Prescila A. S. Gomes Pinto.

163 — PEDREGULHOS, a via pública que abrange as Ruas 31 da Chácara da Barra, 1 do loteamento de Da. Prescila A. S. Gomes Pinto e que tem início na Avenida Dr. Jesuino Marcondes Machado.

164 — PEREIRA BARRETO, a Rua 33 da Chácara da Barra que tem início na Rua 23.

165 — PILAR DO SUL, a via pública que abrange a Rua 8 da Vila Guararapes e Rua 4 do loteamento de Da. Prescila Gomes Pinto iniciando na Rua 18 do primeiro arruamento, e terminando na Rua 3 do último.

166 — PENAPOLIS, a Rua 2 do loteamento de Da. Prescila A. S. Gomes Pinto que tem início na Rua 4 e termina na Rua 1.

167 — PINDAMONHANGABA, a via pública que abrange a Rua 3 do loteamento de Da. Prescila A. S. Gomes Pinto, a Rua 10 do último.

168 — MOGI GUAÇU, a via pública que abrange a Rua 1 da Chácara da Barra, Rua 1 da Vila Guararapes, Rua 8 do Alto da Barra e Rua 4 do Jardim Flamboyant e que tem início na Rua 20 do primeiro arruamento e termina na Rua 10 do último.

169 — PEREIRAS, a Rua 30 da Chácara da Barra que tem início na Avenida Dr. Jesuino Marcondes Machado e termina na Rua 1 do mesmo arruamento.

170 — PIEDADE, a via pública que abrange a Rua 2 da Chácara da Barra e Rua 2 do loteamento de Da. Prescila A. S. Gomes Pinto e que tem início na Rua 1 do primeiro arruamento.

171 — PINDORAMA, a Rua 3 da Chácara da Barra que tem início na Rua 1.

172 — PIRAÇUNUNGA, a via pública que abrange parte da Rua 10 da Chácara da Barra e Rua 11, que tem início na Rua 15 e termina na Rua 6.

173 — PIRATININGA, a Rua 14 da Chácara da Barra, que tem início na Rua 6 e termina na Rua 1.

174 — PRESIDENTE PRUDENTE, a via pública que abrange as Ruas 4 e 5 do Alto da Barra, 28 e 29 do Jardim das Palmeiras, 7 do Jardim Flamboyant, tendo início na Rua 26 do segundo arruamento.

175 — SANTA RITA DO PASSA QUATRO, a Rua 33 do Jardim Nova Europa continuação que tem início na Rua 25 do mesmo.

176 — JOSE BONIFACIO, a via pública que abrange a Avenida 1 do Jardim Flamboyant e a Avenida 1 e 2 do Jardim das Palmeiras, tendo início na atual estrada para Sousas e terminando na confluência das Ruas 14 e 15 do primeiro arruamento.

177 — PATROCÍNIO DO SAPUCAI, a Rua 9 do Jardim Flamboyant que tem início na Rua 13 do mesmo arruamento.

178 — PAULO DE FARIA, a Rua 12 do Jardim Flamboyant que tem início na Rua 10 e termina na mesma rua.

179 — REDENÇÃO DA SERRA, a via pública que abrange a Rua 23 da Chácara da Barra, Rua 2 do Jardim Carlos Gomes, Rua 4 do Jardim Marília, Rua 2 do Jardim Alto do Cambuí e Rua 2 do Jardim Bom Retiro, e que tem início na Rua 6 do primeiro arruamento e termina na Rua 1 do último.

180 — PIQUETE, a Rua 2 do Jardim Itamarati que tem início na atual estrada para Sousas.

181 — Pitangueiras, a Rua 5 da Chácara Baronesa que tem início na Rua 13 e termina na Rua 14.

182 — PRESIDENTE ALVES, a via pública que abrange a Rua 2 do Jardim Alto da Barra, Rua 22 do Jardim das Palmeiras e Rua 13 do Jardim Flamboyant, tendo início na Rua 9 do Alto da Barra e termina na Rua 9 do Jardim Flamboyant.

183 — PRESIDENTE BERNARDES, a via pública que abrange a Rua 23 do Jardim das Palmeiras e Rua 14 do Jardim Flamboy-

ant, tendo início na Av. deste último arruamento.

184 — PRESIDENTE WENCESLAU, a via pública que abrange a Rua 26 do Jardim das Palmeiras, Rua 6 do Jardim Alto da Barra, e Rua 15 do Jardim Flamboyant, tendo início na Avenida 2 do Jardim Flamboyant.

185 — SALESÓPOLIS, a Rua 3 do Jardim Alto da Barra que tem início na Rua 11.

186 — PARAIBUNA, a Rua 11 do Jardim Flamboyant que tem início na Rua 12 do mesmo arruamento.

187 — PROMISSÃO, a via pública que abrange a Rua 30 do Jardim das Palmeiras, e Rua 2 do Jardim Flamboyant, tendo início na Rua 26 do primeiro arruamento, termina na Rua 12 do segundo.

188 — BOA ESPERANÇA, a via pública que abrange a Rua 5 do Jardim Flamboyant e Rua 8 do Jardim Boa Esperança, tendo início na Rua 14 do Jardim Flamboyant e terminando na Rua 5 do Jardim Boa Esperança.

189 — PALESTINA, a Avenida 2 do Jardim Flamboyant que tem início na Rua 10 e termina na Rua 15.

190 — PALMITAL, a via pública abrangendo a Avenida 3 e Rua 8 do Jardim Flamboyant que tem início na Rua 10.

191 — POMPEIA, a Rua 25 do Jardim Bela Vista continuação que tem início na Rua Leonardo da Vinci e termina na Avenida 2.

192 — PORANGABA, a Rua 19 do Jardim Bela Vista continuação que tem início na Rua José de Oliveira Santos e termina na Rua Vital Brasil.

193 — PARAPUÁ, a Rua 1 do Jardim Flamboyant que tem início na Rua 12 e termina na Rua 10.

194 — RIBEIRÃO BONITO, a Rua 1 do Jardim do Trevo que tem início na Rua Rio Grande do Sul.

195 — RIBEIRÃO BRANCO, a Rua 2 do Jardim do Trevo que tem início na Rua 13 e termina na Rua 10.

196 — RIBEIRÃO PRETO, a via pública que abrange a Rua 3 e parte da Rua 7 do Jardim do Trevo e que inicia na Rua 10 e termina na Rua 2.

197 — SALTO, a Rua 4 do Jardim do Trevo que tem início na Rua 3 e termina na Rua 10.

198 — RIO CLARO, a Rua 5 do Jardim do Trevo que tem início na Rua 3 e termina na Rua 11.

199 — RINÓPOLIS, a Rua 6 do Jardim do Trevo que tem início na Rua 3 e termina na Rua 11.

200 — POTIRENDABA, a via pública que abrange a Rua 42 do Jardim Nova Europa continuação e 23 do Parque da Figueira e que tem início na Rua República Dominicana e termina na Rua 27 do segundo arruamento.

201 — PIRACAIA, a Rua 15 do Jardim do Trevo que tem início na Rua 14 e termina na Rua 16.

202 — SÃO LUIS DO PARAÍTINGA, a via pública que abrange as Ruas 13, 14 e parte da Rua 7 do Jardim do Trevo, Avenida da Vila Rodrigues e Avenida 3 da Vila Santana que tem início na Rua 28 do Jardim do Trevo.

203 — PONTAL, a Rua 17 do Jardim do Trevo que tem início na Rua 16 e termina na Avenida 20.

204 — QUATA, a Rua 31 do Jardim do Trevo que tem início na Avenida 21 e termina na Rua 28.

205 — SALTO GRANDE, a Rua 28 do Jardim do Trevo que tem início na Rua 33 e termina na Rua 25.

206 — RIO DAS PEDRAS, a Rua 25 do Jardim do Trevo que tem início na Rua 28 e termina na Rua 25.

207 — QUELUZ, a Rua 25 do Jardim do Trevo que tem início na Rua Fernão Pompen de Camargo e termina na Rua 25.

208 — SERTÃOZINHO, a Rua 26 do Jardim Nova Europa continuação que tem início na Rua 33 do Jardim do Trevo e termina na Rua 33 do primeiro arruamento.

209 — QUITANDA, a Rua 32 do Jardim Nova Europa continuação que tem início na Rua 33 do Jardim do Trevo e termina na Rua 28 do primeiro arruamento.

210 — TAQUARITINGA, a Rua 22 do Jardim Nova Europa continuação que tem início na Avenida 2 e termina na Rua 35.

211 — PIRAMBOIA, a Rua 30 do Jardim Nova Europa continuação que tem início na Rua 29 e termina na Avenida 3.

212 — PIRANGI, a Avenida 3 do Jardim Nova Europa continuação que tem início na Avenida Estados Unidos e termina na Rua 30.

213 — RIBEIRA, a Rua 27 do Jardim Europa continuação que tem início na Rua 32 e termina na Rua 35.

214 — RANCHARIA, a Rua 33 do Jardim Nova Europa continuação que tem início na Rua 22 e termina na Avenida Estados Unidos.

PROMISSÃO, 27 (FOLHAS)

Originário do antigo distrito de Heitor Legru, este município completará depois de amanhã o seu 35.º aniversário de emancipação política. Criado em 1919, o distrito de Heitor Legru, pela lei

Simões de Lima Junior. Criado em 1925, funcionou nesse mesmo local o primeiro grupo escolar do município, posteriormente transferido para o edifício atual, construído pelo então interventor do Estado, sr. Ademar de Barros.

sense e uma emissora, a Rádio Brasil. Atualmente é chefe do Executivo Municipal o sr. Benedito Silva. Outras autoridades são os srs. Francisco Gomes Neto, juiz de Direito da comarca; Airton Rodrigues Bicas, delegado de polícia, e Bruno Samarco, presidente da Câmara Municipal.

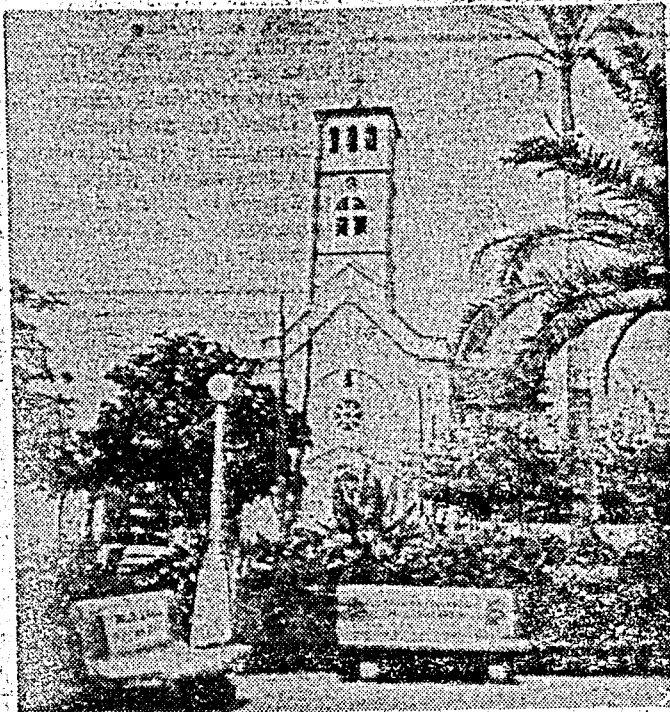

Vista do principal logradouro público de Promissão. Ao fundo, a igreja matriz.

estadual 1.787-A de 30-9-1921, passou a denominar-se Promissão, constituindo então parte do município de Penapolis. Em 1923, pela lei estadual n.º 1934 de 29 de novembro, assinada pelo sr. Washington Luís Pereira de Sousa, na época governador do Estado de São Paulo, o distrito de Promissão foi elevado à categoria de município, instalado a 1.º de maio do ano seguinte. Inicialmente Promissão fez parte da comarca de Penapolis e posteriormente de Lins, porém pela lei estadual n.º 14.334 de 30 de novembro de 1944, foi erigido em sede de comarca, da qual o primeiro juiz foi o sr. Bruno Afonso de André. Dentre as datas interessantes da vida municipal destacam-se o primeiro registro público efetuado no município, pelo sr. Wilson Pereira Ramos, em 19-3-1920; o primeiro casamento, do sr. Hermelindo de Sá Periquito, com a sra. Quintilliana Maria da Conceição, realizado em 3-4-1920; a primeira escritura, lavrada em 24-4-1920. No setor do ensino, a primeira escola foi criada no então distrito de Heitor Legru em 4-8-1920 e a sua primeira professora foi a sra. Ana Francisca de Moraes Sampaio. Posteriormente, em 14 de outubro de 1921 foram criadas as Escolas Reunidas de Promissão, com 4 classes instaladas em prédio da rua Humaitá com av. Rio Branco, das quais o primeiro diretor foi o sr. José

Por decreto de 3 de março de 1943, foi dado o nome de «Dr. Miguel Couto» ao 1.º Grupo Escolar de Promissão.

DADOS GERAIS

Localizado no traçado da Estrada de Ferro Noroeste do Brasil, o município de Promissão tem uma área de 861 km², e uma população de 30.000 habitantes, dos quais 18.000 vivem na zona rural e 12.000 na zona urbana. Em sua sede existem 1.900 prédios, dos quais 1.225 ligados à rede de águas e 766 aos serviços de esgotos.

Entre as atividades econômicas do município têm maior importância a pecuária e a agricultura, representadas por 260 propriedades. No setor agrícola contam-se 11.000.000 de pés de café. No tocante à indústria, destacam-se os estabelecimentos que se dedicam à industrialização de produtos alimentares, em número de 11, além de outros que se dedicam a atividades diversas, dos quais existem 256 estabelecimentos na zona urbana e 37 na rural. Relativamente ao ensino, a sede municipal dispõe de 2 grupos escolares, 2 ginásios, 2 escolas normais, escola de corte e costura, colégio, escola de comércio, e artesanal. Na zona rural existem um grupo escolar, 27 unidades estaduais de ensino fundamental e 12 mistas municipais. A imprensa é representada pelo semanário «O Promis-





PROMISSÃO

ANIVERSÁRIO DA CIDADE: 1 de maio.

ORIGEM DO NOME: Antiga povoação de Heitor Legru no município de Penápolis. Foi elevada a distrito de paz, pela Lei n.º 1.668, de 27 de novembro de 1919. A Lei n.º 1.787-A, de 30 de setembro de 1921, mudou o nome deste distrito para Promissão, em virtude de ter sido substituído a denominação da Estação Férrea local que também passou a chamar-se Promissão devido a uma representação de seus moradores. Foi elevado à município pela Lei n.º 1934, de 30 de novembro de 1923. O primitivo nome de Heitor Legru, dado a esta localidade, foi por ter esse mesmo nome a estação de Ferro que serve a mesma localidade. Como município, instalado a 1.º de maio de 1924, foi substituído com o distrito de paz de Promissão.

FORAM INCORPORADOS OS DISTRITOS DE PAZ DE: Dinísia, pela Lei n.º 2.647, de 16 de janeiro de 1936; Tobiarras, ex-Itacolomi, pela Lei n.º 2.893 de 13 de janeiro de 1937; Ipês, ex-Gurupá, pelo Decreto n.º 9.775, de 30 de novembro de 1938.

FORAM DESMEMBRADOS: Dinísia, pela Lei n.º 2.456, de 30 de dezembro de 1953. Tobiarras, (ext.) pela Lei n.º 2.456, de 30 de dezembro de 1953. Consta atualmente dos seguintes distritos de paz: Promissão e Santa Maria do Gurupá, ex-Ipês.

FUNDADORES: Francisco Gimenes e José do Vale.

DATA DA FUNDAÇÃO: Ano de 1908.

VILA: Promissão foi elevada à categoria de vila em 27 de novembro de 1919.

MUNICÍPIO: O município foi criado em 29 de novembro de 1923.

TOPOGRAFIA: Plana.

LIMITES: José Bonifácio, Getulina, Avanhandava, Guaíçara, Alto Alegre, Barbosa e Adolfo.

CLIMA: Quente, mais ou menos com uma média de 22 graus.

ÁREA: 802 km².

ALTITUDE: 411 m

POPULAÇÃO: 20.606 habitantes em 1970.

ATIVIDADES ECONÔMICAS: Culturas agrícolas, pecuária e avicultura.

FERROVIA: FEPASA (E.F.N.O.B.).

RODOVIA: SP-280, SP-255 e SP-300.

DISTÂNCIA: 475 km da capital.

AVIAÇÃO: Campo de pouso: ao lado norte da cidade, numa distância de 1 e 1/2 km