cmp 21.8.23

DIARIO NACIONAL

Rua Benjamin Constant, n.º 59 — Telephones: Administração, 2-3424 — Redacção, 2-2250 — Endereço telegraphico: "Dinal" — Caixa postal, 2963

DIRECTORES: J. A. MARREY JUNIOR — PAULO NOGUEIRA FILHO | ANNO II | S. PAULO - TERÇA-FEIRA, 26 DE FEVEREIRO DE 1929 | NUM. 506 | Redactor principal: A. C. COUTO DE BARROS — Redactor secretario: PEDRO FERRAZ — Gerente: SERGIO M. COSTA E SILVA

O 90.º ANNIVERSARIO DO CONSELHEIRO ANTONIO PRADO

Foi das mais expressivas a homenagem que recebeu hontem o grande paulista

Foi das mais expressivas e commoventes a homenagem que o Partido Democratico de S. Paulo, por seus organis mais autorizados, rendeu ao venerando conselheiro Antonio Prado, festejando a sua data natalicia, que hontem occorreu.

O fundador do Partido Democratico, — facção que é hoje uma força politica que dia a dia mais se incrementa e se irradia por todo o paiz, — teve occasião de verificar, mais uma vez, o alto apreço, a admiração extrema, o carinho excepcional em que o têm os seus correligionarios e amigos, que lhe foram levar, em data tão auspiciosa e festiva, o testemunho de uma sympathia espontanea e viva.

O grande chefe, além dos membros de sua illustre familia, viu-se cercado na tarde de hontem de todos os que, á sua palavra de semeador de idéas e de enthusiasmos civicos, se congregaram em torno de sua pessoa para se empenharem nessa obra de saneamento moral e de prophylaxia politica que vem empolgando a consciencia de todos os brasileiros que acreditam no Brasil.

A's 17 horas mais ou menos, começaram a affluir á "Chacara Carvalho" — residencia do venerando anniversariante, — vindos de diversas partes da cidade, os manifestantes, que ali se tinham marcado encontro. Reunidos todos no salão de honra da residencia do conselheiro Antonio Prado, apresentaram os seus cumprimentos ao eminente chefe, que, da sua poltrona, com o ar affavel dos grandes patriarchas, tinha sempre uma palavra amavel e amiga para cada um.

Com a sua memoria perfeitamente lucida, relembrava factos e pessoas, citando de vez em quando uma data — não raro uma data remota.

Ali, cercado pelos membros do Directorio Central do Partido Democratico, o conselheiro Antonio Prado pousou para o photographo do "Diario Nacional", seguindo após para o vestibulo de sua residencia, onde foi batida mais uma chapa, em que figuraram, em grupo, todos os presentes.

FALA O PROFESSOR GAMA CERQUEIRA

Voltando todos para o interior da vivenda, ali foi o conselheiro Antonio Prado saudado, em nome dos manifestantes, pelo dr. Gama Cerqueira, lider da minoria na Camara Estadual e vice-presidente do Directorio Central.

O orador, dirigindo-se ao illustre chefe democratico, observou que ali tinha o conselheiro Antonio Prado o Partido Democratico, por todos os seus orgãos de representação, a render-lhe alviçareiramente, no dia festivo de seu 90.º anniversario, o preito mais alto do reconhecimento e de admiração.

"Além do aconchego proporcionado pela numerosa familia de v. exa., proseguiu o orador — reunem-se aqui, nesta hora de uma significação toda particular, os membros de uma nova familia, constituida ao lado de sua intellectualidade superior, os quaes lhe vêm trazer a affirmação do seu respeito e da sua admiração, e a segurança da fé absoluta de todos os legionarios de um novo credo, dos que trilham o caminho que v. exa. abriu, empunhando com desassombro e energia a bandeira de uma necessaria regeneração politica em nosso paiz."

Não se confundia aquella homenagem cálida e espontanea ao venerando chefe, com as outras demonstrações politicas, corriqueiras entre nós, em que são alvo de uma affeição exaggerada e theatral os poderosos do dia. Tal amizade descobre-se logo, é uma amizade interesseira e se dirige [illegible] te aos que se apossaram da machina governamental e que della se utilizam para a concessão, geralmente suspeita, de sinecuras e regalias.

Alheado como está do officialismo, o conselheiro Antonio Prado, salvo a superioridade intellectual e a integridade de caracter, não possue cousa com que possa attrahir as attenções e as mesuras de interesse. Não tem em mão os meios proprios de distribuir empregos rendosos. Nem por seu intermedio se abrem, como a um sésamo irretorquivel, as portas das delicias burocraticas...

Essas conquistas não as proporciona o fundador do Partido Democratico, que neste particular é um cidadão como qualquer outro.

O mais alto e o mais nobre ideal de patriotismo que é que reunia os manifestantes. E se não fosse o atrazo politico em que ainda nos debatemos, não seriam apenas os correligionarios do conselheiro Antonio Prado os que ali iriam levar-lhe o seu applauso e a sua saudação, mas todo o paiz, o Brasil todo, que lhe deve serviços que não se esquecem tão facilmente. "E' preciso que se veja no unico sobrevivente do Senado do Imperio, observa o orador — o nosso Clemenceau, aquelle que, pelas suas obras e que pela sua vida, nos recorda um regime que, embora considerado por muitos uma forma mais atrazada de governo, era um regime de opinião, em que havia mais ideal.

Bem haja o nobilissimo exemplo de v. exa., quando, na idade provectissima a que tinha chegado, affrontasse as incertezas do futuro, servindo de fulcro, de ponto de apoio e de referencia ás nossas aspirações civicas, a todos nós transmittindo o seu espirito de abnegação e essa forte vontade de trabalho e de combate pela causa do alevantamento geral do paiz, de reivindicação de direitos que a Constituição especifica mas que os homens desta Republica esqueceram. Não fora esse sentimento nobilissimo de v. exa. e não se teria fundado o Partido Democratico."

O facto devia ser grato ao coração do illustre e venerando chefe. A semente cahiu em terra propicia, e germina, e vae se alastrando por todo o paiz. O Partido Democratico ganhou rapidamente o ambito do Estado. Em todos os municipios paulistas temos directorios organizados. Na primeira eleição que o Partido Democratico disputou, conseguiram eleger-se tres representantes á Camara Federal. Logo depois, no pleito para renovação da Camara Estadual, o Partido fez seis deputado quando deviam ser oito. E a 30 de outubro do anno passado, apesar da bachanal eleiçoeira que então se registrou, conseguiu eleger-se grande numero de vereadores.

O espirito democratico se diffunde pelo paiz inteiro, para a formação de um grande partido nacional. O desenrolar dos acontecimentos demonstra que o programma que o conselheiro Antonio Prado lançou, é por toda a parte optimamente recebido, reunindo novos adeptos em todos os Estados. Já não falando na collaboração enthusiastica dos Pampas, onde sempre existiu campo fecundo ás idéas superiores e aos principios da verdadeira politica, é de se notar o incremento que vae alcançando, nas demais unidades da Federação, a doutrina reivindicadora, denunciando um proximo levantamento collectivo.

"Foi essa, pois, a ultima e grandiosa obra de v. exa. — prosegue o dr. Gama Cerqueira. E a victoria que já se accentua, é, em ultima analyse, a recompensa do seu grande esforço patriota, numa hora em que todos procuram o descanso, como se já não tivesse v. exa. titulos á gratidão do paiz...

Esta manifestação não é somente a do Partido Democratico de S. Paulo, mas a do Partido Democratico de todo o Brasil". E o orador, em nome de todos os manifestantes pediu á Divina Providencia que preservasse a preciosa existencia do conselheiro Antonio Prado, ainda por muitos annos, para maior felicidade e engrandecimento da Patria.

Prolongados applausos coroaram as ultimas palavras do dr. Gama Cerqueira.

FALA O CONSELHEIRO ANTONIO PRADO

Visivelmente commovido, levantou-se o conselheiro Antonio Prado. E, diante da grande expectativa dos presentes, pronunciou as seguintes palavras, que reproduzimos segundo notas da nossa reportagem:

"Eu agradeço profundamente as palavras de sympathia e amizade com que, por intermedio do dr. Gama Cerqueira, me quizestes distinguir. Sinto não poder, pessoalmente, e com o grande calor do meu enthusiasmo, apertar a mão de todos os que aqui estão.

E este sentimento é acompanhado de outro maior. Estar impossibilitado, pela idade, de estar ao vosso lado, no campo em que a luta fosse mais accesa, para conquista dos ideaes politicos e da felicidade que tanto desejo á nossa patria.

Já agora, a nossa victoria será infallivel, pois que em torno do Partido Democratico se agremiam um pugillo de moços que constituem o meu orgulho de brasileiro e que demonstram que nem tudo está perdido nesta terra.

Sinto ainda, não possuir brilho de expressão e belleza de idéas com que me dirigisse a assembléa como esta, formada de intelligencias authenticas, servidas por tanta cultura, pois no natural embaraço deste momento só posso dizer que agradeço profundamente esta tocante manifestação de apreço e de sympathia."

As palmas mais enthusiasticas e vivas saudaram o orador, demoradamente.

Foi servida aos presentes, então, uma taça de "champagne", dissolvendo-se logo a seguir a memoravel reunião.

OS PRESENTES

Tomaram parte, hontem, na grande manifestação de apreço ao conselheiro Antonio Prado, as seguintes pessoas: drs. Gama Cerqueira, Cardoso de Mello Neto, Joaquim Sampaio Vidal, Prudente de Moraes Neto, Luiz Aranha, Paulo de Moraes Barros, Waldemar Ferreira, Francisco Morato e Manfredo Costa, pelo Directorio Central do Partido Democratico; dr. Marrey Junior, na qualidade de membro do Directorio Central e representando o Directorio de Sorocaba; dr. Ovidio Badaró e dr. José Ferreira da Rocha Filho, pelo directorio da Liberdade; dr. Aureliano Leite, do Conselho Consultivo e representando o directorio da Villa Mariana; dr. Domingues Lopes, pelo directorio do Braz; drs. David Ferreira e Lycurgo Lopes da Cruz, pelo directorio da Lapa; drs. Oscar Machado e João Pereira dos Santos, pelo directorio da Sé; dr. Marcondes Machado, José Miguel Ackel e Glycerio Rodrigues Filho, pelo directorio da Penha; sr. Ovidio Lage, pelo directorio de Santa Ephigenia; Pedro José de Carvalho, Eurico Thomaz de Carvalho, Paulo Lauro, Geraldo Cardoso de Mello, Bernardo Meyer Junior, Romeu Lourenção, João Baptista de Arruda Sampaio, Adriano Marrey, Candido de Barros, Paulo Paulista, João Rodrigues Merege, academicos de Direito, Medicina, da Polytechnica e do Mackenzie, que compunham a commissão do "Gremio Universitario"; drs. Fabio de Camargo Aranha, Joaquim Celidonio Filho, F. Marcondes Vieira, Tarboux Quintella, Christovam Prates da Fonseca, membros do Conselho Consultivo; drs. Secinati, J. B. Canto, Luiz Aranha Filho, Jorge Chaves, Bento de Camargo, Luiz de Queiroz, Mario Pinto Serva, João Cardoso, Trajano Vaz, Paulo Prado, Armando Pinto, Francisco Henrique Lopes, Antonio Pinto, Julio de Barros Fagundes, Henrique de Souza Queiroz, Dante Deimanta, Franklin Corrêa, José de Camargo Calazans, coronel Luiz Alves, Fausto Massara, Oscar Tornari, Mauricio Goulart, pelo "Estado de S. Paulo"; Victor de Azevedo, pelo "Diario Nacional", além de diversas senhoras pertencentes á alta sociedade paulistana.

Além de innumeras visitas pessoaes, o conselheiro Antonio Prado recebeu hontem grande numero de cartas, cartões e telegrammas de felicitações pela passagem de sua data natalicia.

Entre outros muitos despachos telegraphicos que lhe foram enviados, destacamos o seguinte:

"Funccionarios da Light, da estação da alameda Glette por intermedio do directorio de Santa Cecilia, saudam attenciosamente o benemerito paulista, o illustre brasileiro e venerando varão, orgulho da raça dos bandeirantes, exemplo de civismo fremente neste momento da nacionalidade."

Recebeu ainda o conselheiro Antonio Prado: officio do coronel Lacerda Franco, pela directoria da Companhia Paulista; officios da directoria e do pessoal da Vidraria "Santa Marina"; dos empregados da Companhia Paulista; carta do dr. Luiz Carneiro e do dr. Arthur Caetano; cartões dos srs. S. Nakshira, consul geral do Japão, reverendos padres Marcos Simoni, missionario de S. Carlos, e Faustino Consoni, provedor do Orphanato Christovam Colombo; engenheiro Fernando de Azambuja, Francisco de Arruda Moraes, Eduardo Wysard; carta da abbadessa de Santa Maria, irmã Gertrudes Cecilia; telegrammas dos srs. dr. Ulrico Mersa, Theodolindo Mendes, deputado Plinio Casado, condessa Penteado, dr. Alfredo Pujol, dr. A. J. Pinto Ferraz, Ananias Gomes, Gabriel Monteiro de Barros, dr. A. de Padua Salles, dr. Carlos Comenale, Mario Miranda, Mario e Alberto, José Puglisi Carbone, Gumercindo Guerreiro, Adolpho Vogt, C. F. Lima Junior, empregados da fazenda Santa Veridiana, empregados da estação de Santa Veridiana, engenheiro Heitor Freire de Carvalho, dr. José Pinto Guimarães, dr. Themistocles Brandão, dr. Clovis Botelho Vieira, pelo directorio de Bella Vista; Francisco Moldero Junior, Paulo Martins Botelho, David Ferreira, pelo directorio de Itaquera; José Hottup Junior, Raul Chaves, dr. Caio Prado, Ernesto Lisboa, condessa de Pereira Pinto, senhora Antonietta Prado Arinos, Edgard Conceição e senhora, dr. Tito Livio Brasil, pelo directorio de Presidente Prudente; dr. Felix Buscaglia, dr. Grusa Aranha, Corneho de Queiroz Ferreira, barão da Bocaina, Rocha Brito, dr. Samuel das Neves, Domingos Cunha, dr Miguel Couto, commendador Pereira Ignacio, dr. Francisco Morato, dr. Guimarães Natal, almirante Campello, Carlos e Maria Aranha, dr. Plinio Uchôa e senhora, dr. Fernando Chaves e senhora, dr. Belisario Tavora, senhora [illegible] Jordão, dr. Adrião Monteiro, Luiz Chiasch, Fabiano Pereira, funccionarios da contabilidade da Paulista, Arthur d'Avilla Ribeiro, do directorio de Vargem Grande, Alberto Camargo, Pedro Luiz Pereira de Souza, Luiz Patrina, dr. Felippe Gonçalves, coronel Aquilino José Pacheco, Fausto de Freitas, Luiz Carlos Pratt, João Coimbra, Antonio Castilho, Carlos Ratto, Thomaz Rossetti, Arthur Rocha Brito, dr. Adolpho Pinto, coronel Seraphim Leme, José de Souza, almirante Vital Cavalcanti, embaixador Morgan, Antonio Faggioni, Christovam Sá, dr. Rufino Tavares Junior, cav. Alfredo Galian, dr. Reynaldo Porchat, Manuel J. Nogueira da Gama, professor Detoix, professor Felix de Otero, Manuel Corrêa, dr. Flavio Uchôa, directorio democratico de Santos, dr. Waldemar Leão, Manoel Mendes de Barros, Magalhães Castro, Ignacio Pontes, Julio Albertino, José Borredon Friozzi, Guilherme Gonçalves Barbosa da Cunha, pelo directorio de Atibaia; Julio Conceição, Ernesto Bargante, pelo directorio de S. Joaquim; Joaquim Accosi, pelo directorio de Santa Adelia; Alvaro Monteiro, pelo directorio democratico de Ariranha.

Foram offerecidas ainda ao conselheiro Antonio Prado, tres grandes cestas de flores pela directoria da Companhia Paulista de Estradas de Ferro, pelos funccionarios da mesma companhia, pela Vidraria Santa Marina, além de outras offerecidas por pessoas da familia Prado.

EM PORTO ALEGRE

PORTO ALEGRE, 24 — (Do correspondente do "Diario Nacional") — Os jornaes independentes desta capital, registram com palavras de grande admiração o anniversario natalicio do conselheiro Antonio Prado, que se passa amanhã.

Os libertadores enviarão uma expressiva mensagem ao grande brasileiro, pelo auspicioso acontecimento.

Hontem, na Chacara do Carvalho, fomos testemunhas do apreço, da veneração que os paulistas de tempera dedicam ao presidente do Directorio Central do Partido Democratico, o conselheiro Antonio Prado. Percebia-se que as pessoas presentes não estavam apenas desempenhando-se de um dever de cortezia, nem ainda de uma mera obrigação imposta por deveres partidarios. Alli, ao contacto com a figura veneranda do velho paulista, todos sentiam augmentar a confiança na nacionalidade, suggestionados pela energia do grande batalhador.

Agradecendo a saudação proferida pelo professor Gama Cerqueira em nome de todos os democraticos do Brasil, o chefe do Partido proclamou sua confiança inquebrantavel na regeneração dos nossos costumes, frisando que as situações oligarchicas fatalmente cáem nos paizes civilizados. Palavras precisas, optimistas, confiantes, nas quaes se manifestavam as virtudes viris da raça bandeirante.

Aos commodistas, aos enriquecedores, aos que só cuidam em se collocar na onda dos gosadores, a attitude idealista, superior, patriotica do venerando paulista deve despertar-lhes a consciencia da propria utilidade.

E' um dever, sentimos, apontar ás novas gerações — como exemplo a seguir, o desinteresse, o civismo, a energia, do venerando chefe do Partido Democratico, aos 90 annos de idade.

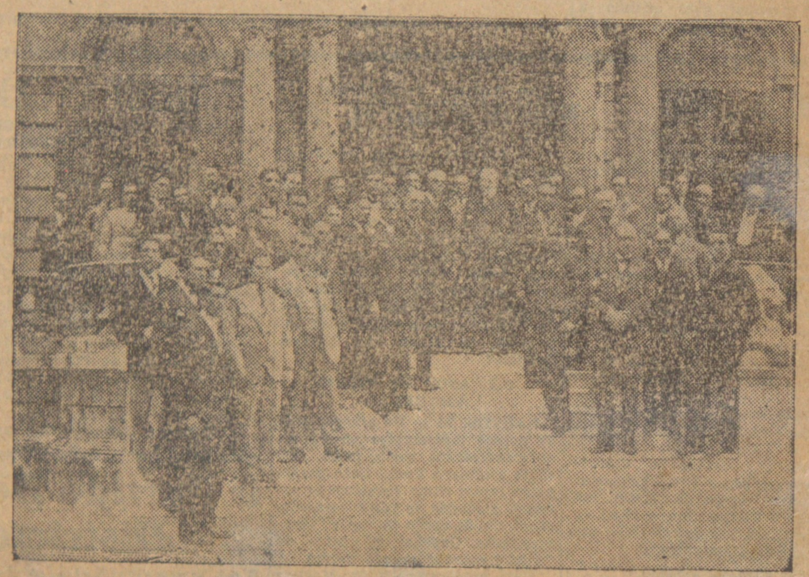

A' porta da chacara do Carvalho, o conselheiro ANTONIO PRADO entre as pessoas que o foram cumprimentar

[illegible]lheiro ANTONIO PRADO, cercado de alguns dos membros do directorio central do Partido Democratico

AS DESPESAS COM AS FORÇAS DE TERRA NA INGLATERRA

LONDRES, 25 (H.) — Os calculos orçamentarios relativos ao exercicio corrente accusam para as despesas, com as forças de terra, um total de 40.545.000 esterlinos, o que representa um decrescimo de meio milhão em confronto com a cifra do exercicio passado.

REGRESSA AO BRASIL O MINISTRO DA ALLEMANHA NO RIO DE JANEIRO

HAMBURGO, 25 (A. B.) — O ministro da Allemanha no Rio de Janeiro, sr. Hubert Knipping, que seguiu a bordo do "Cap Arcona" para reassumir o seu posto, assistiu, antes da partida, ao banquete que lhe foi offerecido pelos grandes commerciantes hamburguezes e directores de companhias de navegação que têm negocios com o Brasil.

O sr. Knipping deverá chegar ao Rio, no dia 8 de março vindouro.

O REIDE AO ORIENTE

LE BRIX LEVANTOU VOO DE WAURAULI PARA CALCUTTA'

ALLAHABAD, 25 (H.) — O aviador Le Brix desceu ante-hontem, á tarde, em Wanrauli e pouco depois levantou novamente o vôo, com destino a Calcuttá.

DEU-SE SEM INCIDENTE A CHEGADA A CALCUTTA'

CALCUTTA', 25 (H.) — Acaba de descer nesta cidade sem incidente, o avião do piloto Le Brix.

A CAMINHO DE BANGKOK

PARIS, 25 (H.) — Telegramma de Nova Delhi informa que os aviadores Le Brix e Paillard, que levantaram vôo hontem de Akyab ás 14 horas, pousaram em Rangoon, ás 17 horas e 5 minutos.

Le Brix e Paillard seguirão amanhã ás primeiras horas do dia com destino a Bangkok.

A AVENIDA AGUA BRANCA PRECISA DE VASÃO PARA AS AGUAS PLUVIAES

O sr. secretario da Agricultura officiou ao seu collega da Viação solicitando providencias afim de que, pela Repartição de Aguas e Esgotos, seja ampliada, com urgencia, a capacidade da galeria de aguas pluviaes existentes na avenida Agua Branca, nas proximidades das obras em conclusão dos pavilhões destinados á Exposição de Animaes, que impede o escoamento das aguas que para ella affluem, determinando, por occasião das chuvas, completa inundação da referida avenida.

NO PARTIDO DEMOCRATICO

A homenagem de ante-hontem ás victimas do "Santos Dumont"

Commemorando o terceiro anniversario da sua fundação, o Partido Democratico inaugurou ante-hontem, na respectiva séde, os retratos dos illustres democraticos que pereceram no desastre do "Santos Dumont", no Rio de Janeiro. A iniciativa dessa homenagem partiu do IV Congresso do Partido, que votou uma resolução nesse sentido, quando foi da sua reunião nesta capital, em dezembro ultimo.

A' cerimonia, que se effectuou com a maior singeleza, compareceram representantes do Conselho Consultivo, da Secção Universitaria, dos directorios da capital, além de amigos e admiradores dos pranteados cidadãos.

A familia Oliveira Coutinho esteve representada por varios de seus membros. O Partido Democratico do Districto Federal, não podendo enviar representantes, encarregou o dr. Prudente de Moraes Neto de represental-o na solennidade. Ao mesmo tempo, o dr. Mattos Pimenta manifestou ao dr. Prudente de Moraes Neto os agradecimentos do Directorio daquelle Partido, pela homenagem que os democraticos de S. Paulo resolveram prestar aos seus saudosos correligionarios cariocas.

Os retratos foram collocados na sala do Directorio Central. A's 14 horas, em presença dos convidados, o dr. Cardoso de Mello Neto convidou o dr. Antonio de Moraes Barros a descobrir as photographias, que se achavam veladas com a bandeira nacional e do Partido.

Apenas quatro eram as figuras dos eminentes brasileiros estampadas nos quadros, pois o retrato de Amoroso Costa infelizmente não chegou ainda do Rio. O dr. Cardoso Mello Neto, a seguir, deu a palavra ao dr. Francisco Morato, que pronunciou um vibrante discurso, verdadeiro hymno de saudade ás figuras dos correligionarios democraticos do Districto Federal, abatidos pela fatalidade, e uma exhortação de fé para as futuras lutas do Partido Democratico em prol da regeneração politica do Brasil.

Depois de enaltecer as personalidades de Laboriou, Castro Maia, Tobias Moscoso, Amoroso Costa e Frederico Coutinho, o dr. Francisco Morato entra, com palavras felizes e candentes, a criticar os liliputianos açambarcadores da politica e da administração, cuja obra nefasta o Partido Democratico vem lutando por destruir.

Referindo-se á prepotencia e á tyrannia que nos ameaçam, pinta o orador, na sua realidade, o que é ser prepotente hoje e porque era tolerado nos tempos dos tyrannos como Cesar. O conceito da potestade estava antigamente ligado ao de predestinação. Viam os martyres da tyrannia nos imperadores truculentos um instrumento da divindade, a cuja crueldade se submettiam como um titulo de gloria. A prepotencia era, por isso, uma fórma feliz de governo...

Hoje, porém, o governo despotico é uma aberração e uma mancha ignobil para os povos cultos. Ser despotico, mórmente quando se vive numa democracia, é ser ridiculo e detestavel. Mas si ha homens hoje que não supportam a tyrannia dos governos, outros ha que ou se accommodam e se resignam, tambem, sanccionando a ameaça dos poderosos. Estes, si por um lado se identificam aos fatalistas de outrora, por outro lado não podem exclamar como aquelles: "Ave Cesar, morituri te salutem", mas sim: "Ave Cesar, manducaturi te salutem". Contra estes, que não passam de comparsas dos grupos ambiciosos e oligarchicos e contra toda a aberração de governo, o Partido Democratico marchará cada vez mais forte e coheso.

Renan, diz o orador, narra que na Persia havia um povo que tinha grande amor á França. E tão grande era esse amor que as pessoas fanaticas pediam, ao morrer, a seus parentes que, quando a França obtivesse alguma victoria, abrissem os seus tumulos e lhes contassem a grata noticia.

A sua vontade era satisfeita.

Assim tambem um dia aquellas figuras silenciosas, cujas ephigies se inauguravam, escolhidas dedo a dedo, pela fatalidade, hão de ouvir a annunciação alviçareira de que triumphante está o ideal que acalentaram em vida, o ideal de redempção do Brasil.

O deputado Francisco Morato foi vivamente applaudido.

Encerrando a cerimonia, o dr. Cardozo de Mello Netto agradeceu o comparecimento das pessoas presentes, especialmente da familia Oliveira Coutinho e Campos Salles. Foram tiradas diversas chapas.

Grupo de membros do Directorio Central e do Conselho Consultivo, presentes á solennidade

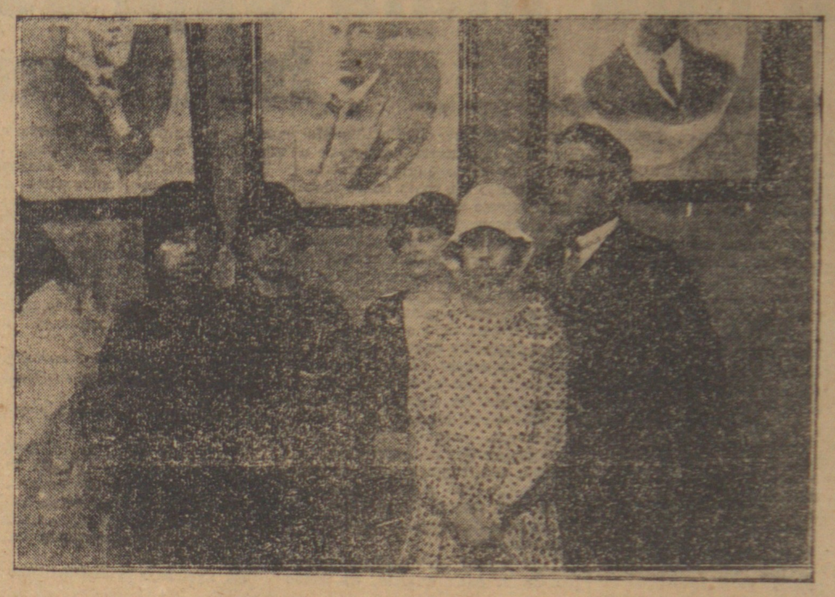

Representantes das familias Oliveira Coutinho e Campos Salles, a que pertencia o saudoso Frederico Coutinho

O DESFALQUE NA CAIXA DE AMORTIZAÇÃO

RIO, 25 (H.) — Subiram hoje ao Supremo Tribunal Federal os autos do processo movido pela Justiça contra Antonio da Cunha Machado e outros, accusados de terem subtraido dinheiro da Caixa de Amortização.

Os autos, que constam de 17 volumes e dois appensos, foram ter aquella Alta Côrte, em virtude de interposição de recurso da sentença de pronuncia de todos os accusados, inclusive de Alice da Cunha Machado, pelo juiz Sá e Albuquerque.

Santos Dumont e não irmãos Wright

Exibe-se no Rio uma fita que attenta contra o patrimonio moral do Brasil

RIO, 25 (H.) — Está sendo extranhado que em varios cinemas desta capital se exhiba um filme que attenta contra o patrimonio moral da Patria. A proposito "A Noite" traz o seguinte commentario:

"Como é da lembrança publica, por um gesto de dignidade e altivez, recusou-se o Brasil a tomar parte no Congresso Internacional de Aeronautica, que se realizou em Washington, pela importante ratão de constar do seu programma o proposito de offuscar a gloria de Santos Dumont, com homenagens especiaes aos Irmãos Wright, dos quaes pretenderam fazer os pioneiros da Aviação.

O decoro nacional obrigou-nos a não comparecer áquella Conferencia, tão seguros estamos da descoberta de Santos Dumont até pelo testemunho da imprensa de todo o mundo. Entretanto, continúa a figurar na téla de certas casas de diversões um numero do "Mundo em Fóra", em que se attribue a Wright o titulo de inventor do aeroplano.

Não precisamos realçar o quanto nos surpreende e magôa ver, em plena capital da Republica, o reflexo de uma homenagem immerecida e particularmente desagradavel ao nosso paiz. Nada justifica que sejamos nós os propagadores de uma reputação falsa que só visa diminuir as honrarias que em materia de aviação merece legitimamente o Brasil".

MELHOR E MAIS BARATO!

CRUZOL

PODEROSO DESINFECTANTE DE ALTO TEOR
fabricado pela Soc. Anon. du Gaz de Rio de Janeiro

E' INCOMPARAVELMENTE SUPERIOR

a qualquer produto congenere
na rigorosa desinfecção domiciliaria e hospitalar, pelas suas eminentes propriedades bactericidas e insecticidas.

VERIFIQUE-O!

A' venda em todas as pharmacias, ferragens e armazens.

Depositarios: CASTRO LOPES & TEBYRIÇA'

Rua S. Bento, 36 — 2.º sobre-loja

O SR. REGO BARROS SEGUIU PARA RECIFE

RIO, 25 (H.) — Seguiu para Recife, a bordo do "Almanzora", o deputado Rego Barros, presidente da Camara.

O CAP. TANCREDO GOMENSORO PROMOVIDO A CONTRA-ALMIRANTE

RIO, 25 (H.) — Apresentou-se hoje ao sr. ministro da Marinha, por ter sido promovido ao posto de contra-almirante, o capitão de mar e guerra, Tancredo Gomensoro.

300 CONTOS PARA ACQUISIÇÃO DE ANIMAES REPRODUTORES

RIO, 25 (H.) — Pela Directoria da Despeza Publica foi hoje concedido o credito de 600:000$000, ouro, á Delegacia do Thesouro Brasileiro, em Londres, para a acquisição de animaes reproductores, para serviço de cessão aos criadores.

CASO DE IMPERICIA MEDICA OU DE FEBRE AMARELLA?

RIO, 25 (H.) — As autoridades policiaes fluminenses estão apurando um facto que parece envolver um caso de imperícia medica

DELEGADOS DE POLICIA NOMEADOS E EXONERADOS

Foi dispensado o bacharel Milton Peixoto de Barros, delegado de policia de Bernardino de Campos, 5.ª classe, da commissão em que se achava como commissario da Delegacia Especializada de Vigilancia Geral e Capturas e nomeado o bacharel Eduardo Louzada Rocha, delegado de policia de Chavantes, para o substituir.

Foi exonerado, o sr. João de Campos Vianna do cargo de escrivão da delegacia de Ipaussú e nomeado o sr. Abilio Gomes para o substituir.

Foram tambem nomeados:

Bacharel Mamede Alves de Souza, delegado de policia de Olympia para Amparo, 3.ª classe, bacharel Elias Luiz de Oliveira, delegado de policia de Pitangueiras, 4.ª classe, para Olympia, 3.ª classe; bacharel Milton Peixoto de Barros, delegado de policia de Bernardino de Campos, 5.ª classe, para Pitangueiras, 4.ª classe.

O bacharel Luiz Duarte Ventura, para exercer, interinamente, o cargo de delegado de policia de Chavantes, 5.ª classe.

O sr. Luiz Cordeiro de Moraes, para o cargo de servente do Gabinete Medico Legal, da Repartição Central de Policia.

DE SANTOS

Da nossa succursal
Rua D. Pedro II, 29

A VISTORIA NO CASINO DO MONTE SERRAT

SANTOS, 25 — Teve inicio hontem, no Monte Serrat, ás 8 e meia horas a victoria "in perpetuam rei memoriam", requerida pela Prefeitura de Santos, no edificio do Casino.

A commissão, composta dos engenheiros Bernardo Browne, gerente da City, Miguel Presgreave, director aposentado da Commissão de Saneamento de Santos e Eduardo Borgerth, compareceu ao local, dando inicio aos trabalhos de visita e exame das partes do morro, ameaçadas de desabamento.

Os peritos desceram do Monte Serrat, ás 12 horas, dando por terminados os trabalhos iniciaes da vistoria para a qual pediram o prazo de 15 dias.

O laudo da commissão de peritos será entregue á Prefeitura dentro desse limite de tempo depois de feitas varias sondagens nas adjacencias do Casino e do elevador que ali funcciona. Só depois de realizados esses trabalhos poderá a commissão pronunciar-se pela segurança daquella edificio e pela continuação ou não do seu funccionamento.

CINE PARAMOUNT
A MELHOR INSTALLAÇÃO
OS MELHORES FILMES
A MELHOR ORCHESTRA
PRAÇA RUY BARBOSA SANTOS

S. H. DOS EMPREGADOS NO COMMERCIO DE SANTOS

SANTOS, 25 — Realizou-se hontem, á praça José Bonifacio, esquina da rua Braz Cubas, a cerimonia do assentamento da primeira pedra da séde da Sociedade Humanitaria dos Empregados no Commercio de Santos.

Assistiram á cerimonia as autoridades, representantes da imprensa e numerosas pessoas.

A benção da pedra fundamental foi feita pelo revmo. padre [illegible] Gonzaga Rizzo, representando o sr. bispo de Santos.

Durante a cerimonia tocou a banda do Corpo de Bombeiros.

Pela directoria da associação foi offerecida aos presentes uma mesa de doces e refrescos.

CLANDESTINO

SANTOS, 25 — A Policia Maritima, impediu o desembarque do hespanhol Benjamin Blasco, de 27 annos, solteiro, empregado no commercio, e que viajava destinamente a bordo do vapor inglez "Andalucia", hoje chegado Buenos Aires.

IMPOSTOS DE VEHICULOS

SANTOS, 25 — Na quinta-feira terminará o prazo para o pagamento do imposto de vehiculos, referente ao anno.

Os proprietarios de carroças e outros vehiculos [illegible]

DESASTRE IMPRESSIONANTE NA PRAÇA 11 DE JUNHO

DOIS OPERARIOS RECEBERAM GRAVES QUEIMADURAS

RIO, 25 (H.) Na praça 11 de Junho occorreu hoje um desastre impressionante: dois operarios da Light haviam descido alli a uma galeria, levando o magneto. Nessa occasião deu-se o desastre: a centelha produzida foi grande, envolvendo e incendiando as vestes de Roberto Drangaitaz. Como louco, mas ao mesmo tempo procurando ter calma, elle abriu novamente a escada, indo cahir na rua.

Soccorreram-no varios populares, que abafaram as chammas. Cheio de queimaduras pelo corpo, foi o infeliz internado em estado grave no Hospital dos Inglezes.

Seu companheiro, Eugenio Macedo, que procurou auxilial-o, recebeu queimaduras nas mãos.

EMPLACAMENTO DE VEHICULOS

Ao dr. Rudge Ramos, digno director de vehiculos, a Associação Paulista de Bôas Estradas acaba de

"Cabedello", nacional, de Nova York, consignado ao Lloyd Brasileiro;

"Bayera", allemão, de Buenos Aires, com 8 passageiros para o porto e 86 em transito;

"Bocaina", nacional, de Porto Alegre, consignado ao Lloyd Brasileiro;

"Brazilien", dinamarquez, de Buenos Aires, consignado á G. C. Dicktinson e Cia.;

"Anna", nacional, do Rio de Janeiro, com 1 passageiro para o porto e 34 em transito;

"Araçatuba", nacional, para Rio Alegre, com 24 passageiros para o porto e 48 em transito;

"Wunfurn", inglez, de Antuerpia, consignado á Fred. Engellaut;

"Gleubiss", inglez, de Cardiff, consignado á Wilson, Sons e Cia.;

"Pará", norueguez, de Oslo, com 4 passageiros em transito.

Vapores sahidos

"Bayern", allemão, para Hamburgo;

"Oakspring", americano, para Nova York;

accidente occorrido que impediu o trafego da S. Paulo Railway, por vinte dias, communico, para que faça chegar ao conhecimento dos interessados, que o governo facilita o desembaraço das mercadorias destinadas a S. Paulo, pela Alfandega desta capital, dispensando, para taes mercadorias, a taxa adicional de 2.o ouro, de que estão isentas quando importadas pelo porto de Santos. (a.) Oliveira Botelho."

OS CASOS DE FEBRE AMARELLA

SANTOS, 25 — De accôrdo com as nossas informações anteriores, desembarcaram neste porto, durante a semana finda, cinco passageiros, tidos como suspeitos de estarem atacados de febre amarella, sendo um de bordo do vapor "Commandante Capella" e quatro do "Etha", entrado sabado ultimo.

Hoje procuramos o dr. Martins Fontes, delegado de saude, e por elle fomos informados que os exames feitos em quatro daquelles suspeitos deram resultado negati-

JUNTA COMMERCIAL

FORAM ELEITOS OS SRS. ALBERTO DE MELLO e F. CORRÊA DOS SANTOS

Realizou-se, hontem, a eleição de dois membros da Junta Commercial do Estado, nas vagas occorridas em virtude da annullação, pelo presidente do Estado, dos diplomas concedidos, no pleito anterior, aos srs. José Gomes Poyares e Antonio Piratiny do Nascimento.

Concorreram varios candidatos e o pleito realizou-se com grande animação, tendo comparecido, nesta capital, 640 eleitores. Em Santos, não houve eleição.

Eis o resultado da eleição:

Alberto de Mello, 270 votos; Francisco Correia dos Santos, 208; Aristides P. de Oliveira, 194; João Gomes Poyares, 155; Evaristo de Paiva Junior, 94; Alberto Araujo Filho, 49; Coronel Francisco Amaro, 45; Izidro Gomes Teixeira, 45; Samuel Saturnino da Silva, 40; Aquilino H. Aranha, 24; Jorge Scorrar Ramos, 18 votos.

Foram eleitos os dois mais votados.

O Partido Democratico no Districto Federal

Foi approvada a lei organica e eleito o Directorio Central

RIO, 25 (A. B.) — Conforme foi annunciado, realizou-se domingo, 22 horas, a reunião do Congresso Geral do Partido Democratico do Districto Federal.

Presidiu á reunião o dr. Joaquim Almeida Lustosa, secretariado pelo professor Domingos Cunha e dr. Mattos Pimenta. Posto em discussão o projecto da lei organica do Partido, o dr. Eudoro Lemos de Oliveira pediu a palavra e propoz o seguinte paragrapho ao art. 1: "Paragrapho unico — Os representantes do Partido no Congresso Municipal e no Congresso Federal, terão sempre voz e voto nas assembléas do Directorio Central, Conselho Consultivo e Congresso do Partido."

A proposta foi acceita por grande maioria.

Nestas condições, o dr. Leitão da Cunha, representante do Partido no Conselho Municipal, não precisava ser eleitor para o directorio central. Na qualidade de intendente democratico, o dr. Leitão da Cunha terá, portanto, voz e voto em todas as assembléas do Partido. Em seguida falaram apresentando outras emendas, o professor Faustino Esposel e o sr. Arthur Octavio da Silva Araujo. Tomaram parte nos debates, os drs. Arthur de Alvaro Cumpolido de Sant'Anna, Davidio Peixoto Meira, Mattos Pimenta, Sebastião Duarte de Barros, Leitão da Cunha, professor Miguel Calmon du Pin e Almeida e Enéas Paiva.

Emfim, foi approvada por acclamação, a lei organica do Partido. Passou-se immediatamente á eleição do directorio central, sendo a votação feita pelo systema belga de voto secreto, directo e igual, tendo sido eleito, para o directorio central, os seguintes filiados do Partido, havendo empate de votação entre o professor Fernando de Magalhães e o sr. Enéas Paiva: — Agenor Porto, Alfredo José dos Santos, Alvaro Osorio de Almeida, Arthur Cumplido de Sant'Anna, Cornelio Jardim, Domingos Cunha, Enéas Paiva, Eudoro Lemos de Oliveira, Faustino Esposel, Fernando de Magalhães, J. A. de Mattos Pimenta, J. B. Pecegueira do Amaral, Joaquim de Almeida Lustosa, José Carlos de Carvalho, Justo Mendes de Moraes, Dyonisio Ribeiro, Luiz Pereira, Mario Paulo de Brito, Miguel Meira de Vasconcellos, Oscar Guimarães Sant'Anna, Ovidio Peixoto Meira, Raul David Sanson, Renato Rocha Miranda, Raymundo Ottoni de Castro Maya, Raymundo Paz, Sebastião Duarte de Barros e Targino Ribeiro.

O GREMIO ALVARES PENTEADO TEM NOVA DIRECTORIA

Realizou-se a 23 do mez corrente, ás 20 horas, a assembléa geral ordinaria do Gremio Alvares Penteado, para eleição de sua nova directoria. O pleito, pelo systema do voto secreto, decorreu calmo, porém renhidissimo, dando o seguinte resultado:

Presidente — João Buarque de Gusmão, reeleito; vice-presidente, Jayme Meirelles, reeleito; 1.º secretario, Alberto Sarno; 2.º secretario, Esdras de Oliveira; 1.º thesoureiro, Carlos Gravina; 2.º thesoureiro, Paulo Bastos.

NAS BOAS CASAS ENCONTRARA' V. EXIA
AGUA DE COLONIA BRILHANTINA