SÓ FALTOU SODRÉ NO GUARUJÁ

Ontem, Guarujá comemorou seus 34 anos de vida autonoma e o prefeito Domingos de Sousa decretou feriado municipal, com a programação de varias solenidades. Varias obras foram inauguradas, inclusive o novo paço municipal, na rua Mario Ribeiro. O prefeito esteve sorridente o dia todo e foi muito cumprimentado pelo novo predio da Prefeitura, que deveria ter sido inaugurado pelo governador Abreu Sodré, que não compareceu.

As cerimonias começaram às 8 horas com hasteamento das bandeiras brasileira, paulista e guarujaense, na praça da Matriz. Em seguida, foi celebrada missa solene pelo conego Domenico Rangoni, vigario de Guarujá, à qual compareceram o major Ney Luís Guerra de Sousa, comandante do Forte dos Andradas; major José de Pinho, comandante da Base Aerea; José Forster Jr., diretor de Assistencia Social da Prefeitura; capitão Roberto Torres Barreto, do Corpo de Bombeiros de Santos e Serviço de Buscas e Salvamentos de Guarujá; José Feliciano Ferreira, representando o interventor de São Vicente; Antonio Maria Lopes, delegado adjunto; Jarbas J. Coimbra Mazoni, juiz de Guarujá; e o subdelegado de Vicente de Carvalho, Dante Sinopoli.

Logo depois da missa o prefeito saiu com comitiva para inaugurar três novos grupos escolares. O "Goldston Jafet", no bairro da Vila Ligia, proximo ao ferry-boat, foi o primeiro. Quem descerrou a fita simbolica foi a sra. Yvette Jafet, viuva do patrono da escola.

Em seguida, o prefeito dirigiu-se ao bairro da Vila Santo Antonio, e às 9h45 inaugurou a escola "Professora Philomena Cardoso de Oliveira". A fita foi cortada pelo prefeito e pelo major Ney Luís Guerra de Sousa e quem discursou foi o diretor de Educação e Cultura, Raul de Oliveira.

A ultima das inaugurações, na parte da manhã, foi a da escola Maria Marta Estefano, no bairro Jardim Vitoria, a "vila baiana". Todas as escolas têm o mesmo estilo: duas salas de aulas, uma cozinha e um banheiro.

À TARDE

Às 15 horas, recomeçou o programa de inauguração do prefeito Domingos de Souza, e foi a vez da avenida Presidente Castelo Branco, em Vicente de Carvalho, que acabou sendo inaugurada sem solenidade nenhuma «porque ainda não tinha sido terminada», disse o prefeito. Esse incidente tirou o sorriso do rosto do prefeito, que depois se dirigiu para Guarujá onde entregou ao trafego a avenida General Monteiro de Barros, que teve a fita cortada pela filha do patrono, sra. Yeda Monteiro de Barros Otton.

O PAÇO

A inauguração seguinte foi a do Paço Municipal, na rua Mario Ribeiro. A cerimonia estava marcada para às 17 horas, mas muito tempo antes eram queimados rojões e o povo se aglomerava na calçada para ver a solenidade e o governador Abreu Sodré que não apareceu.

A fanfarra do Ginasio Estadual de Guarujá fez evoluções na calçada do Paço, antes do ato oficial, e depois foi substituida pela banda da Força Publica e pela fanfarra do Colegio Santista.

Às 17h15, o prefeito Domingos de Souza abriu a cerimonia com um discurso abordando os 34 anos de emancipação de Guarujá e as dificuldades para a construção do novo predio. Em seguida, junto com o vigario Domenico Rangoni e o comandante da praça, general Fernando Belfort Bethlem, descerrou a fita simbolica, inaugurando o novo predio da Prefeitura de Guarujá.

O edificio foi aberto à visitação publica e da cerimonia de inauguração constaram a abertura da galeria de quadros dos ex-prefeitos do municipio, a assinatura oficial da ata de instalação e a intronização do «Crucifixo de Cristo», no gabinete do prefeito, feito pelo vigario de Guarujá.

Em seguida, o prefeito Domingos de Sousa convidou o povo e autoridades para assistirem às cerimonias de inauguração das instalações da Camara Municipal, no terceiro andar do predio do Paço.

NA CAMARA

Quem cortou a fita simbolica da Camara Municipal de Guarujá foi a menina Tania Sorio, filha do presidente do Legislativo, Aurelio Sorio. Depois foi realizada uma sessão solene de abertura dos trabalhos do Legislativo no novo edificio, e o presidente, como primeiro ato na nova casa, concedeu a aposentadoria a um dos mais velhos funcionarios da Camara.

Às cerimonias de inauguração do novo Paço Municipal do Guarujá assistiram o comandante da praça, Fernando Belfort Behtlem, o coronel Mario Neves, comandante da Força Publica; Hernani Botto de Barros, representando o prefeito de Santos; Alvaro Fontes, secretario de Turismo de Santos; Antonio Baptista, consul de Portugal e representante da Sociedade Consular; major Ney Luís Guerra, comandante do Forte dos Andradas; Antonio Manoel de Carvalho, presidente da Cohab-Santista.

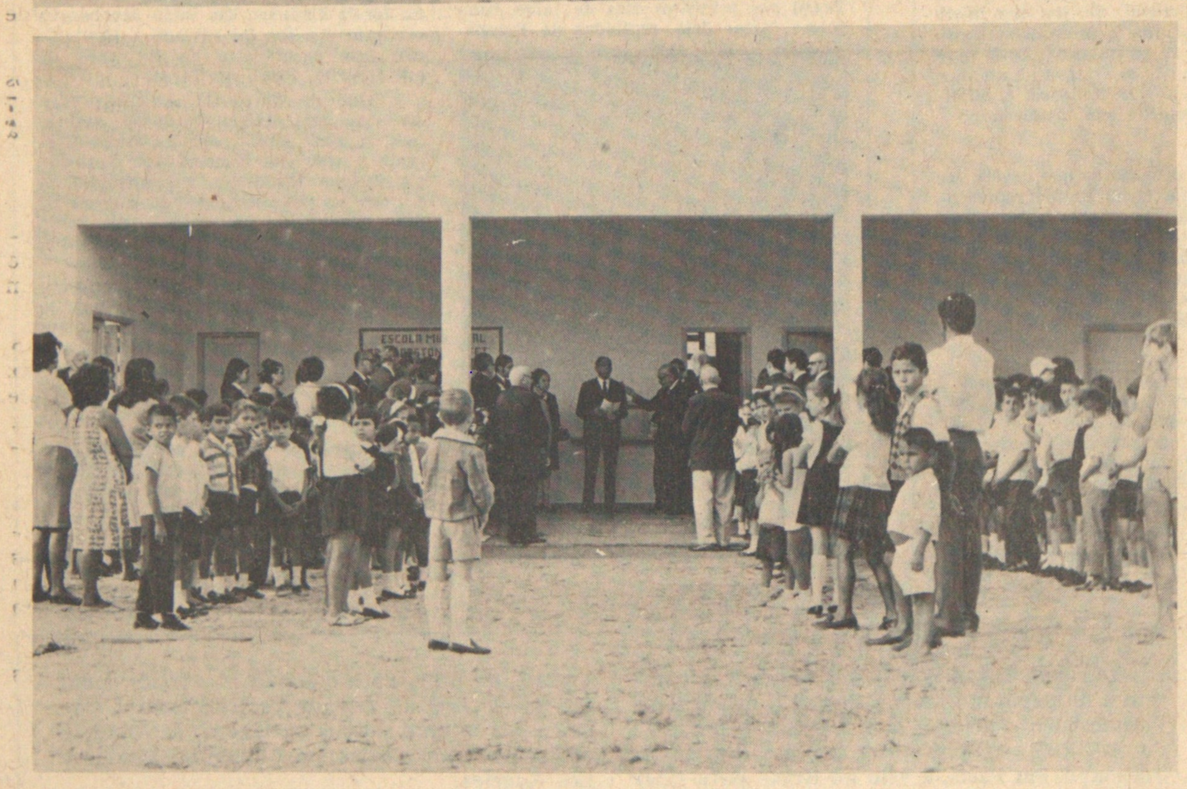

É BOM ANOTAR

Realiza-se hoje, às 20h30, no salão de festas do Clube XV, um concerto de musica erudita da Espanha, promovido pelo Instituto Musical "Santa Cecilia" com a participação de Braulio Martins, pianista brasileiro de fama internacional. Os convites gratuitos podem ser encontrados nos seguintes locais: secretaria administrativa do Instituto Musical "Santa Cecilia"; Centro Espanhol de Santos, av. Ana Costa, 283; "A Musical", praça Mauá, 25.

CONCURSO DA GUARDA CIVIL

Encontram-se abertas as inscrições para concurso de ingresso na Guarda Civil de São Paulo. Os interessados residentes na Baixada Santista poderão obter informações no Setor de Relações Publicas do 11.o Agrupamento, avenida Ana Costa, 389.

PREPARAÇÃO PARA O CASAMENTO

Dando prosseguimento ao curso de Preparação para o Casamento hoje haverá aula pratica às 8h30 na Gota de Leite. Irmã Luzia, enfermeira do hospital, ensinará como dar banho no bebê, e como preparar mamadeira e suco de frutas.

REUNIÃO DO ROTARY

Hoje, às 12 horas, no Tenis Clube, a reunião-almoço do Rotary de Santos, sob a presidencia do sr. Samuel Leão de Moura. O sr. Jesuino Vinhas Lopes, superintendente da refinaria Presidente Bernardes é convidado especial, e fará uma palestra sobre aspectos tecnico-economicos da Petrobrás.

CHÁ DOS AVENTAIS

A Associação de Assistencia Social aos Tuberculosos do Dispensario de Santos promove amanhã, às 15 horas, no Centro Espanhol de Repatriação, o "chá dos aventais". A Isabela Modas Infantis patrocina o desfile que conta com a colaboração das crianças do jardim da infancia do Colegio Anglo-Americano.

Os convites a NCr$ 3,00, poderão ser adquirido no Departamento Social da Associação avenida Ana Costa, 286, com dona Suzana Oliveira Prado, ou então com dona Yola, na secretaria do Colegio Anglo Americano.

QUERMESSE

O Gremio Esportivo Santa Cruz promove, nos proximos dias 22, 23 e 30, a partir das 20 horas, quermesse com baile na avenida Senador Feijó, 444 (fundos da igreja Santa Cruz). Haverá sorteio de varias prendas e de LPs.

ROMARIA DOS CRAVOS VERMELHO

O Clube de Poesia de Santos promove, no proximo domingo, a tradicional romaria dos Cravos Vermelhos ao tumulo do poeta Martins Fontes. Às 10 horas haverá missa na catedral, e a seguir a romaria dirige-se para o cemiterio de Paquetá.

CONFERENCIA

O Movimento de Arregimentação Feminino de Santos, em comemoração a mais um aniversario, realiza no dia 25, às 15 horas, na ALA (av. Conselheiro Nebias, 791) uma conferencia sobre formação familiar com a senhora Amalia Ruth Schimidt de Oliveira. A conferencista é diretora do setor religioso da Escola de Pais do Colegio das Conegas de Santo Agostinho.

FEDERAL DE ONTEM

		NCr$
1.o)	46.312 -	200.000,00
2.o)	27.174 -	30.000,00
3.o)	20.842 -	10.000,00
4.o)	57.389 -	5.000,00
5.o)	18.950 -	4.000,00

SORTES GRANDES!
A MILIONÁRIA
A CASA DA SORTE
AMADOR BUENO, 182

NÃO PAGUE O ABONO
SEM SABER CORRETAMENTE:
1 - A QUEM O MESMO SE APLICA
2 - QUAIS AS QUANTIAS DEVIDAS
3 - EM QUE DATAS DEVE SER PAGO
4 - QUAIS AS COMPENSAÇÕES OBRIGATORIAS
5 - COMO SERÁ FINANCIADO PELO I.N.P.S.
Informe-se com o seu advogado, contador ou assistente ou veja tudo no novo numero de
"I. Ob. — Informações Objetivas"
BOLETIM DE ORIENTAÇÃO JURIDICA PARA APLICAÇÃO PRATICA DA LEGISLAÇÃO EMPRESARIAL
NÃO EXISTE PUBLICAÇÃO SEMELHANTE
ASSINATURAS:
R. Sto. Amaro, 71 — 9.o (centro) 34-8383 e 34-0851 — S. Paulo
Livraria Jurídica — R. Riachuelo, 195 — 37-1252 — S. Paulo
R. Sen. Dantas, 117 — 8.o, cj. 821 — 52-3286 — Guanabara
R. João Pessoa, 132 — 1.o — 2-9053 — Santos
SOLICITAMOS UMA PASTA PARA EXAME
SEM COMPROMISSO
FIRMA:
ENDEREÇO:
CIDADE: ESTADO:
CS

COLUNA CINOFILA

A Sociedade Santista de Cães Pastores Alemães realizou, no ultimo domingo a 3.a prova de adestramento em seu campo de treinamento. Muitos associados prestigiaram a festa, e está de parabens o presidente Farouk pelo brilhantismo e entusiasmo com que realizou mais esta promoção.

Os julgamentos estiveram a cargo dos srs. Cezario Auxtrak, Antonio Mendes, Alvaro Leone, e Farauk Abssanrra. No primeiro grupo, a vencedora foi Rosel von Rheingold, com medalha de prata, em 2.o, Alf Stutigart, com medalha de prata, em 3.o, Ajax do Pinheiro Velho, com medalha de prata, em 4.o, Rebeca von Rheingold, com medalha de bronze e, em 5.o lugar, Rubia, tambem com medalha de bronze.

No 2.o grupo, o vencedor foi Sheik da Linha de Ouro; em 2.o lugar, empatados, Roy da linha de Ouro e Any do Miradouro. No 3.o grupo, Atila do Guaiquil com medalha de ouro.

A diretoria tem, à disposição dos interessados, todas as sumulas com os resultados de todas as provas.

DESFILE

Avisamos aos nossos associados que as festividades programadas para o dia 21 foram transferidas.

FESTA JUNINA

No dia 29, a festa junina da Sociedade, para a qual a diretoria está em grandes preparativos, pois pretende transformar o campo num verdadeiro arraial. A iluminação estará a cargo de nhô Aldo e do compadre Sergio, e os quitutes serão feitos pelo compadre Farouk, nha Heleninha, nha Zefa Ieda, e nhô Alvaro. Convidados todos os associados e amigos para a festança que vai sê de "amargá".

REUNIÃO DA DIRETORIA

A diretoria estará reunida sexta-feira, na sede, para organizar grandes promoções. Pedimos o comparecimento de todos.

GRUPO PILOTO

Os treinos terão inicio no proximo sabado à tarde e continuarão no domingo pela manhã. Deverão comparecer, tambem, todos os componentes do 1.o, 2.o e 3.o grupo.

Felicio e Renato não voltam à Camara, Alvaro e Goldenberg pensam diferente

Convenção ainda duvidosa

Havia duvida no MDB, ainda na tarde de ontem, sobre a realização da convenção partidaria, marcada para o proximo dia 24. O presidente do Diretorio, João Sampaio, aguardava um telefonema do deputado Mario Covas, com a solução do problema. O lider do MDB ficara de consultar o TSE sobre a convocação de convenções.

Crêem os observadores emedebistas, que será muito dificil para o MDB escolher dia 24 seus candidatos a prefeito, já que não existe uma regulamentação para a materia, da Justiça Eleitoral. Acham eles que o partido poderá reunir-se apenas para determinar nova data para sua realização, ou então escolher apenas os candidatos a vereador. No entanto, isso esbarra numa dificuldade: segundo a lei das sublegendas, os candidatos à vereança serão indicados pelos candidatos a prefeito, na proporção dos votos que obtiverem na convenção. Daí não poder haver candidato a vereador antes de ser escolhido o candidato a prefeito.

COVAS

Mario Covas voltou para Brasilia sem nada dizer sobre sua posição com relação à sucessão municipal. O lider do MDB fêz questão de frisar que nunca dissera que não seria candidato a prefeito, ou que se omitiria na campanha eleitoral, caso não fosse candidato.

Covas afirmou, concluindo, que tomaria sua decisão no momento oportuno.

OPERAÇÃO

O prefeito Silvio Fernandes Lopes será submetido na proxima semana a uma intervenção cirurgica, e ficará hospitalizado durante quatro ou cinco dias. Ele mesmo se encarregou de dar a noticia à bancada da ARENA, que foi visitá-lo. O prefeito não se licenciará do cargo, pois continuará despachando normalmente no hospital. Isso evitará toda uma complicação de ordem juridica Porque se Silvio pedisse licença, o vice-presidente Francisco Prado estaria impedido de assumir o cargo, pois pretende disputar a Prefeitura nas eleições de 15 de novembro. E de seu lado, o presidente da Camara, Odair Viegas também é candidato à reeleição para a vereança.

Durante a reunião do prefeito com a bancada, foi notada pelos arenistas a perfeita entrosagem entre Silvio e o vereador Geraldo Soares Novais, que ingressou no partido depois de longo periodo de indecisão.

DISSIDENCIA

Em contraposição, ontem à tarde, na Camara, o vereador Dirceu de Souza Lima anunciava para quem quisesse ouvir, que estava em dissidencia da ARENA. Ele fez questão de cumprimentar efusivamente os vereadores da oposição, informando que não mais seria candidato à reeleição nem levaria seu voto para a ARENA. Mas aceitaria um convite para ingressar no MDB.

Dirceu foi o unico vereador da ARENA que votou contra a aprovação do credito de sete milhões novos para o Executivo, segunda-feira passada. Mas isso não o impediu de visitar o prefeito, com a bancada.

DESISTEM

O vereador Emery Felicio e ex-vereador Renato Ferreira Rocha revelaram que não aceitarão o pedido da cupula arenista, para se candidatarem à Camara.

Emery Felicio vai trabalhar para eleger seu colega Odair Viegas. Renato Ferreira Rocha informou que seu compromisso é com a reeleição do secretario da Fazenda, Benjamin Goldenberg, para a Camara.

SECRETARIADO

Prevêem observadores politicos que o prefeito Silvio Fernandes Lopes deverá fazer alterações no secretariado, até o mês de agosto. Os secretarios de Turismo, Alvaro Fontes, e da Fazenda, Benjamin Goldenberg, são candidatos à Camara, de novo, e deverão desincompatibilizar-se.

Passos vai e volta

Na reunião de ontem do Diretorio Nacional do MDB, o presidente Oscar Passos apresentou sua renuncia. Isso aconteceu na primeira parte do encontro, pela manhã. Nas vesperas do encontro, a cupula do MDB tentou dissuadir o senador Passos dessa atitude, argumentando que há três meses o partido vivia em calma e ninguem iria cobrar a promessa da renuncia, feita na ultima crise interna, ainda ao tempo da luta em torno da Frente Ampla.

Ignorando os conselhos, Passos proferiu o discurso inaugural, concluindo com as seguintes palavras:

"Com o objetivo de afastar qualquer constrangimento aos eminentes membros deste Diretorio, na escolha que hão de fazer, coloco o meu cargo à disposição deste plenario e recolho-me prazerosamente ao lugar que me compete — e de que não abro mão — de simples soldado do partido. Como decorrencia da minha decisão, transmito neste momento o cargo de presidente, ao eminente vice-presidente, sr. deputado Franco Montoro."

Dito isto, retirou-se do plenario.

IMATUROS

Seguindo a tatica estabelecida pelos imaturos, imediatamente Marcio Moreira Alves pediu a palavra e declarou que, diante do fato consumado, nada mais restava ao Diretorio senão escolher novo presidente.

Franco Montoro e Martins Rodrigues (este preocupado com a cisão inevitavel que ocorreria caso os imaturos os indicassem para o posto) procuraram contornar o problema, assegurando que na verdade Oscar Passos não havia renunciado: simplesmente colocara a presidencia à disposição. Por fim, os imaturos admitiram que não houvera coisa alguma e, portanto, o gesto de Oscar Passos não figuraria na ata.

O presidente voltou a plenario e assumiu seu lugar para a suspensão dos trabalhos.

CHAPA UNICA

A segunda etapa do encontro começou calma, por causa do baixo comparecimento. O lider Mario Covas propôs que o Diretorio debatesse, enquanto aguardava quorum para a votação, o problema representado pela emenda que institui o sistema parlamentarista de governo, redigida por Brito Velho. Muitos deputados, justificou ele, procuram uma orientação para saber se apóiam ou não a proposta, e seria proveitoso que o MDB tivesse uma idéia do que pensa a respeito a maioria de seus representantes.

Enquanto a discussão tinha curso, a mesa decidiu elaborar a chapa visando ao preenchimento das 7 vagas na Comissão Executiva. O senador Oscar Passos exigiu chapa unica, em duas folhas; uma com o nome dos deputados, outra com o de dois senadores. A manobra destinava-se, evidentemente a garantir os dois lugares para o Senado pois em uma lista unica os elementos da Camara, em muito maior numero, poderiam escolher só companheiros seus.

Da chapa constavam os nomes dos srs. Umirio Machado (RGS), Fernando Gama (PA), Pedro Faria (GB), Chagas Rodrigues (PI), Mata Machado e João Herculino (MG). Entre estes dois ultimos deputados, o Diretorio deveria escolher um, para que Minas Gerais não ficasse em posição de superioridade. Os candidatos pelo Senado eram Josaphat Marinho e Aarão Stenbruck.

TUMULTO

Na distribuição das cedulas, João Herculino interrompeu o debate sobre parlamentarismo para protestar contra o ato de que estaria sendo vitima: o secretario Martins Rodrigues ia distribuindo as chapas e Marcio Moreira Alves, "como um sacristão", ia atrás, recomendando o voto a Mata Machado.

Depois disso, ninguem mais se entendeu. Levantaram-se suspeitas sobre a honorabilidade de quem fez e elaborou as chapas, pois Joel Ferreira, do Amazonas, era candidato e não figurava nela. Apareceu outra "cedula unica", editada não se sabe por quem, com um terceiro senador, Edmundo Levy.

A mesa protestou, alegando que cedula unica por definição é uma só. Ivete Vargas pediu a suspensão do processo de votação e seu recomeço em agosto

Krieger fica

Os entendimentos entre a direção da ARENA e o marechal Costa e Silva ainda continuam, mas no fundamental foi encontrado o termo de composição: o governo fará alguma modificação em sua atitude politica e, com isso, fica assegurada a recondução do senador Daniel Krieger a presidente do partido.

Antes de conferenciar com o chefe do governo Daniel Krieger mostrou a alguns dos seus companheiros o documento que redigira sobre a crise do sistema politico oficial. Nada transpirou, no momento, quanto ao conteudo desse documento, em que se analisam os focos de atrito e de desajustamento entre o governo, de um lado, e ARENA e o Congresso de outro.

Krieger nega que haja entregue algum texto ao marechal Costa e Silva. De qualquer forma, o que colocou no documento terá servido de base à conversa com o presidente, a partir da qual se verificou claro alivio nas preocupações dos dirigentes da ARENA.

CONCESSÕES

Segundo fonte habilitadas não serão de grande monta as concessões do governo ao partido. Apenas isto: os ministros receberiam instruções para dar tratamento politico às questões politicas e, antes de encaminhar ao Congresso qualquer projeto importante, o presidente ouviria a direção do partido.

Quanto ao primeiro item, afirma-se que a vitoria do senador Krieger foi consideravel, de vez que havia forte resistencia de alguns ministros e sobretudo da assessoria militar do presidente. A resistencia afinal vencida se basearia na alegação de que se tratava de atender a imposição da classe politica, o que contraria a orientação definida pelo governo desde a sua instalação.

COMISSÃO

Quanto ao segundo ponto, informa-se que deverá ser constituida uma comissão mista, composta de representantes do partido e do governo, para exame previo de cada um dos projetos importantes. Esse procedimento começaria a ser observado em relação ao plano estrategico do governo, já elaborado pelo ministro Helio Beltrão, mas que só seria submetido ao Congresso após o debate preliminar com a direção do partido.

ACERTO

Antes de realizar a convenção, o marechal Costa e Silva receberá a direção do partido para um acerto final, para ser fixado o comportamento futuro.

O presidente da Republica comparecerá à convenção da ARENA, perante a qual pronunciará discurso. Varios ministros tambem estarão em Brasilia a partir do dia 25, para prestigiar a assembleia do partido.

Jango com o Papa

É mais provavel que João Goulart se encontre, na Europa, com o Papa Paulo VI, embora não oficialmente, do que com Juscelino Kubitschek ou Carlos Lacerda. Todavia, um contato com seus aliados de hoje não foi posto de lado, «a priori», nas areas janguistas da Guanabara. Jango viajará para a Europa no dia 4 de junho, tendo como primeira escala Estocolmo, onde vai submeter-se a um «chek-up».

Um vespertino carioca divulgou, em manchete, a informação de que Goulart, JK e Lacerda tinham encontro marcado em Paris, mas isso não corresponde à realidade.

Jango ficará na Europa até 10 de julho, segundo tem informado a seus amigos, inclusive ao advogado e suplente de senador carioca Marcelo Alencar.

Além de Estocolmo, Goulart irá a Paris e Roma e aí provavelmente terá uma audiencia com o Papa. Se encontrar em Paris Lacerda ou Kubitschek, tudo indica que não evitará um contato.

Contudo, os amigos de Lacerda continuam esperando que ele regresse ao Brasil nos primeiros dias de julho, conforme cartas dele, recebidas da Europa.

Pode-se esperar, no entanto, que ele prolongue seu cruzeiro no Mediterraneo.

Quanto a Kubitschek, nos primeiros dias de julho, depois de cumprir um programa de conferencias nos EUA, deverá viajar para Portugal, a fim de tratar de negocios particulares.

PAULO VI

Segundo Marcelo Alencar, que tem funcionado ultimamente como advogado de Goulart, o presidente deposto não foi convidado a visitar o Papa quando de sua estada em Roma, em termos oficiais. Figuras da Igreja, no entanto, procuraram Goulart em Montevidéu para lhe informar que, uma vez em Roma, o Papa teria grande prazer em recebê-lo em audiencia, «para uma troca de pontos-de-vista».

MC CARTHY

Goulart está informado de que sua imagem melhorou consideravelmente nos EUA, e de que tambem seu prestigio cresceu de importancia junto a setores da Igreja Catolica. Ele toma por base o relatorio que lhe foi enviado a Montevidéu pelo ex-ministro da Educação de seu governo, Paulo de Tarso.

Paulo de Tarso foi aos EUA para contatos com lideres catolicos daquele país. A uma dessas reuniões esteve presente o aspirante democrata à presidencia Eugene McCarthy, que aplaudiu de pé, com os presentes, quando o nome de João Goulart foi pronunciado por Paulo de Tarso, ao longo de conferencia sobre a America Latina.

Alem desse relatorio, o presidente deposto tem recebido muitas figuras de proa da Igreja, que se interessam em conhecer seu pensamento a respeito dos problemas latino-americanos.

ZERBINI

Amigos de Goulart confirmam seu interesse em ser examinado pelo medico Jesus Zerbini. Dizem eles que a sugestão partiu de medicos uruguaios.

CIDADE DE SANTOS

Propriedade da Empresa Folha da Manhã S/A.

Redação — Sergio Paulo Freddi
Reportagem — Antonio Aggio Junior
Secretaria — Horley Antonio Destro
Publicidade — Carlos Eduardo de Sousa Pires

ASSINATURAS

Anual	NCr$	36,00
	D.R.	10,00
		46,00
Semestral	NCr$	18,00
	D.R.	6,00
		24,00

VENDA AVULSA

Domingos	NCr$	0,25
Dias da semana	NCr$	0,20

ENDEREÇOS

SEDE — Rua do Comercio, 32, Santos. Telefones: Redação 2-2367; Administração: 2-5294; Publicidade: 2-9934; Circulação: 2-4336.

SÃO PAULO — Al. Barão de Limeira, 425. Redação e Publicidade. Telefone: 220-0011.

RIO DE JANEIRO — Av. Presidente Vargas, 502. Telefones Redação: 43-3846 e Publicidade: 43-8287.

NORDESTE — Pça. Joaquim Nabuco, 37, sobreloja — Telefone: 4-3896 — Recife (Pernambuco).

ABC — Rua Carlos de Campos, 121 (Santo André) Telefones: 44-1649 e 44-1258.

CAMPINAS — Rua Dr. Quirino, 1254 — Tel.: 9-5181.

LONDRINA — Rua Santa Catarina, 152 — Tel.: 1476.

CURITIBA — Rua Comendador Araujo, 299 — Tel.: 4-3245.

BELO HORIZONTE — Rua Curitiba, 788 — Conjuntos 601-4.

A "CIDADE" SABE

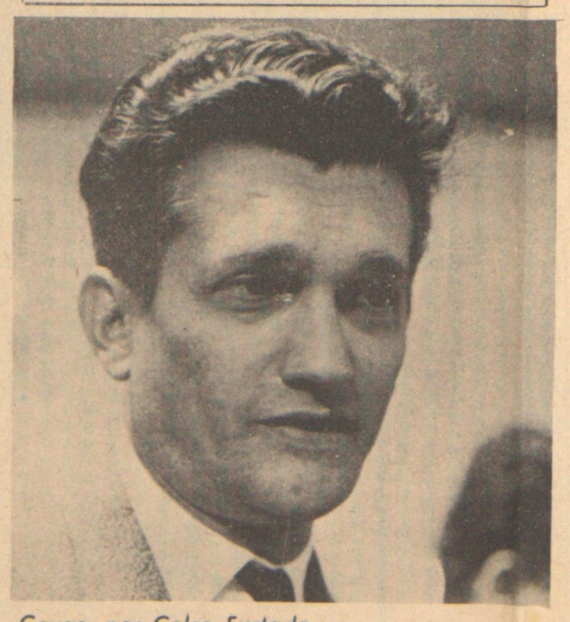

Covas, por Celso Furtado

Mario Covas pensa em propor urgencia para o projeto de lei de anistia de Celso Furtado, cassado pela revolução de 1.o de abril. O projeto é do deputado Murilo Ferreira, do MDB de Pernambuco. Furtado, que foi superintendente da SUDENE, é agora professor catedratico da Sorbonne, em Paris, e veio ao Brasil para falar sobre a situação economica brasileira no Congresso. Para garantir sua vinda, deputados da oposição e da situação se cotizaram e pagaram as passagens de ida e volta. E para ouvir Celso Furtado foram tantos os pedidos de lugar, na comissão competente, que seu presidente, senador Adolfo de Oliveira, não sabia onde ia enfiar tanta gente. O argumento mais forte, dos que defendem a anistia, é de que até agora ninguem conseguiu explicar por que Furtado foi cassado. Nem a revolução.

Derrota muda tudo

Na opinião do deputado Raul Brunini, carioca emedebista, a legislação eleitoral vigente não dura até 1970. Motivo: o governo vai sofrer tamanha derrota em novembro deste ano, nas eleições municipais, que vai decair para um "arrocho mais violento". Bruni acha que para isso concorrerá muito o pessoal da propria ARENA, euforico com as sublegendas, que lhe permitirão voltar às origens (PSD, UDN, PTB, PDC etc.) e livrar-se "do cabresto".

Faria rumo ao Japão

O prefeito Faria Lima, de São Paulo, foi convidado para participar do voo inaugural da VARIG, da linha para o Japão. A partida é dia 26. Se ele aceitar, tem de pedir licença à Camara por 10 dias, porque a viagem vai demorar um pouco: tem escalas em Cidade do Mexico e Los Angeles.

Deputados ofendidos

Os professores do curso medio, que foram reclamar perto da Assembléia, quando da votação do projeto 210, deixaram o deputado Helio Mendonça profundamente ofendido. Para evitar que o fato se repita, Mendonça pede providencias à Mesa, que na sua opinião tem de impedir qualquer manifestação desse tipo. Sua queixa é principalmente pelos termos que alguns professores usaram (ladrões, desonestos, capachos). Outro deputado tambem ofendido é José Rosa da Silva, que não fica só na queixa: retribui, dizendo que os professores mostraram falta de civismo e de educação. Principalmente porque xingaram toda a Assembléia, sem ressalvar os deputados que votaram contra o governo.

Terceiro superado

Na opinião do ministro do Exterior, Magalhães Pinto, a idéia da criação do terceiro partido está superada: com a criação das sublegendas, a hipotese foi totalmente afastada, porque as sublegendas servirão para acomodar as correntes politicas heterogeneas existentes dentro de cada partido.